

# EXPLORATION #5

TERRITOIRES EN CURE :  
COMMENT LA CULTURE DU SOIN  
PEUT INFUSER L'URBANISME ?

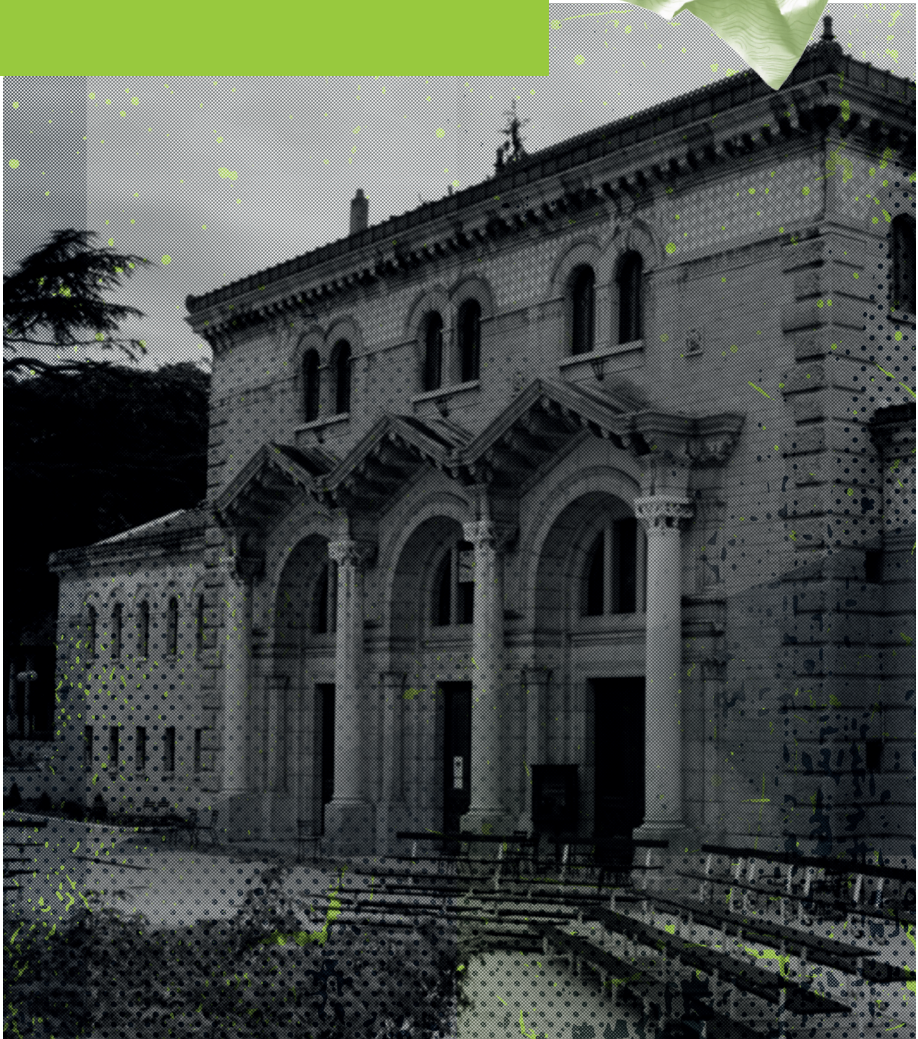

## TERRITOIRES EN CURE : COMMENT LA CULTURE DU SOIN PEUT INFUSER L'URBANISME ?

Le développement des maladies non transmissibles, des maladies chroniques, l'apparition des zoonoses à l'échelle mondiale, l'intérêt porté aux questions de santé mentale ou encore les répétitions d'épisodes caniculaires, nous obligent à considérer la manière dont notre environnement influe sur notre santé. C'est le principe de l'approche « One Health », qui permet de penser la santé à l'interface entre animaux, êtres humains et environnement. Comment faire pour que ce principe soit intégré aux politiques publiques ? Quelles méthodes et quels outils sont à mobiliser ?



Schéma du concept One Health - Source : INRAE

Au cœur d'une station thermale, une balade sonore et sensorielle menée par un groupe d'artistes, des ateliers, des présentations d'outils et de méthodes mobilisées par les agences autour de la santé, vous connecteront à vos sens et guideront votre réflexion sur la manière dont les agences d'urbanisme peuvent se saisir des enjeux de santé publique, au bénéfice du bien-être des populations et des territoires.



## TERRITOIRE D'EXPLORATION

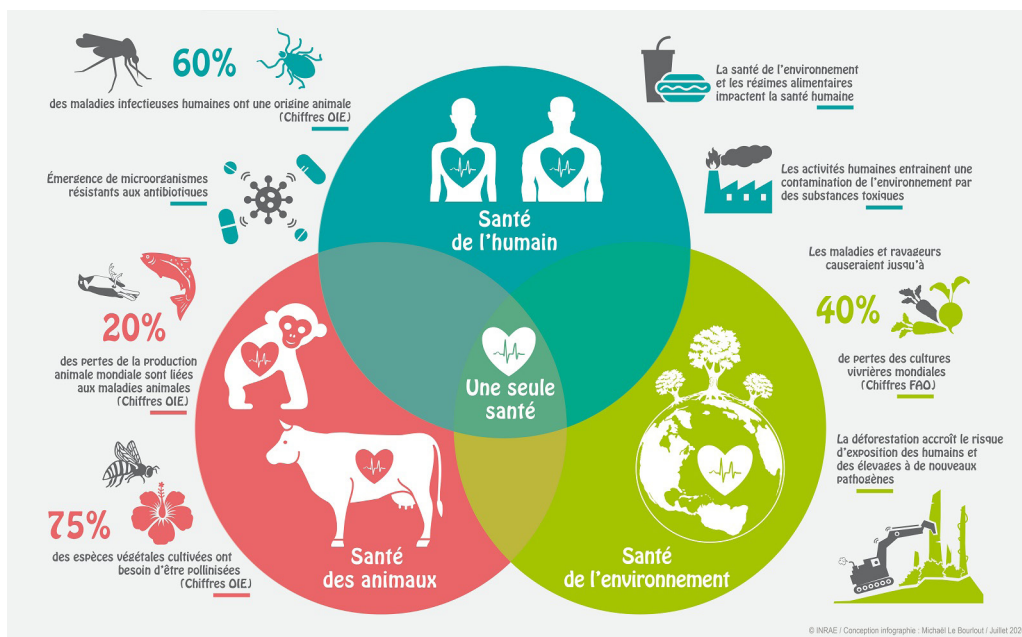

### RENDEZ-VOUS / DÉPART

**DÉPART 8H00** – Gare routière de Clermont-Ferrand (Place des Salins)

**TRAJET EN AUTOCAR** - 30 à 40 minutes pour se rendre à Châtel-Guyon.

Prévoir des vêtements chauds, des chaussures confortables et éventuellement un parapluie.



## CHÂTEL-GUYON : VILLE THERMALE EN PLEIN RENOUVEAU

Située à 20 km au nord de Clermont-Ferrand, à l'entrée du Parc Naturel des Volcans d'Auvergne, la ville de Châtel-Guyon, qui compte près de 6300 habitants, doit sa renommée à sa station thermale. A l'origine village vigneron, Châtel-Guyon a connu un essor important au 19ème siècle suite à la découverte des vertus curatives de ses eaux riches en magnésium et à la construction de son premier établissement thermal. Spécialisé autour du traitement des maladies liées à l'appareil digestif et urinaire, Châtel-Guyon fut un lieu de villégiature à la mode du 19ème siècle où écrivains, politiques et bourgeoisie se rendaient pour se soigner. Le caractère thermal de la commune a ainsi depuis longtemps impacté l'architecture et l'urbanisme de Châtel-Guyon, où l'on retrouve encore aujourd'hui tous les marqueurs d'une station thermale : établissements thermaux, casino, théâtre, grands hôtels, gare, parc thermal...

Pour autant, après une période de faste dans les années 1950-1970, la ville pouvant alors accueillir jusqu'à 23000 curistes/an pendant la saison thermale, les années qui suivirent marquèrent un déclin de l'activité thermale : baisse de la fréquentation, fermeture de la gare et des hôtels...

Aujourd'hui, Châtel-Guyon est une ville qui se réinvente. De nouvelles thermes ont ouvert leurs portes en 2020 et une démarche d'intégration de la santé dans la manière de concevoir l'espace voudrait être initiée par la ville.



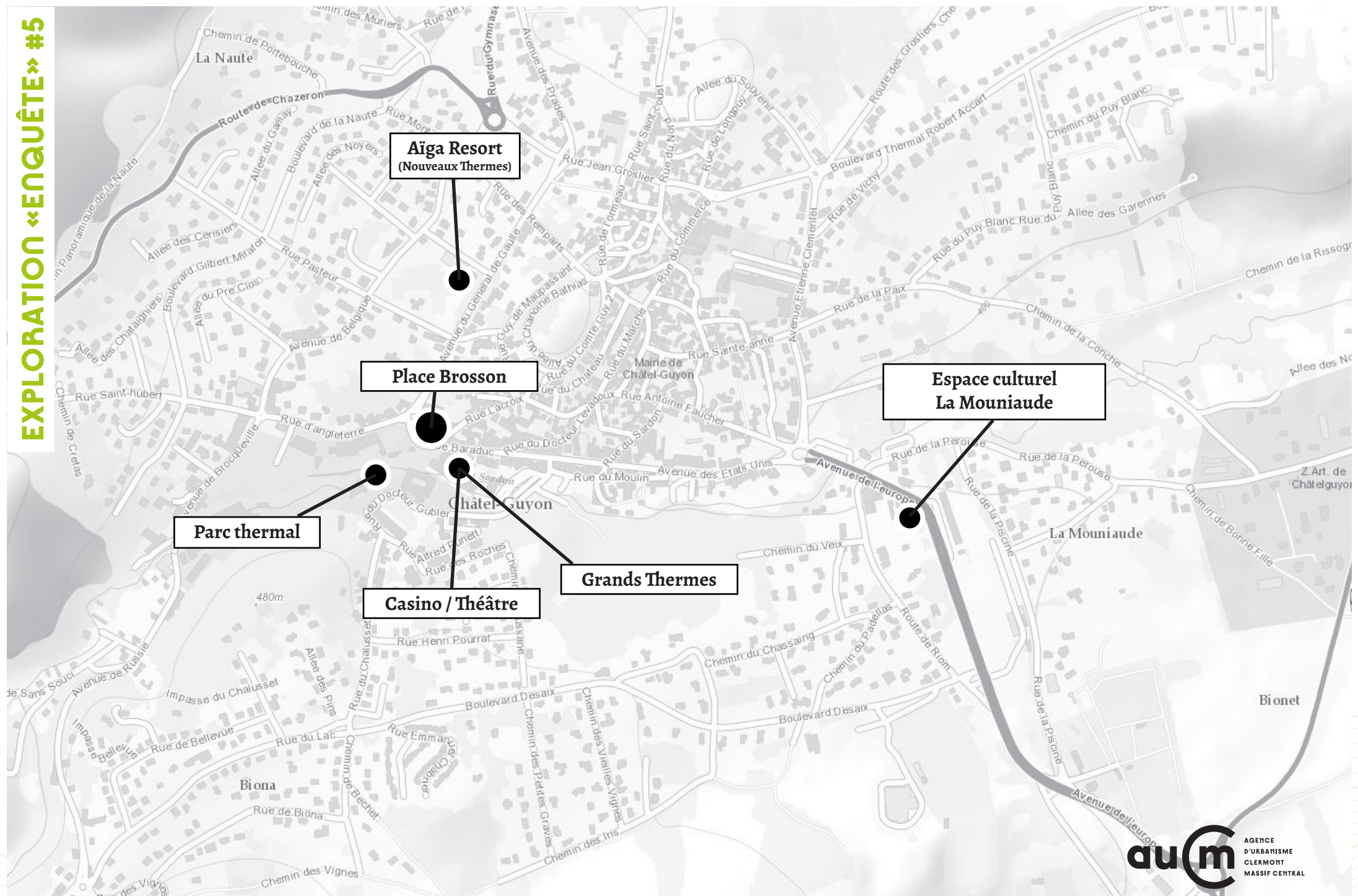

## VILLE THERMALE ET PRISE EN COMPTE DE LA SANTÉ DANS SES PROJETS D'URBANISME : UNE ÉVIDENCE ?



### PRÉSENTATION

Dans la salle de la Mouniaude, ancienne gare de Châtel-Guyon, réaménagée en centre culturel, le maire et une de ses première adjointe, nous accueillerons et présenterons leur ville. Ils évoqueront le lien de celle-ci avec les questions de santé au vu de son caractère thermal et la manière dont y sont conçus les récents projets d'urbanisme.



### INTERVENANTS

- **Frédéric BONNICHON** est maire de Châtel-Guyon depuis 2008. Il est également président de la communauté d'agglomération de Riom Limagne et Volcans.
- **Danielle FAURE-IMBERT** est 1ère adjointe au thermalisme, au tourisme, au patrimoine et à la vie économique de la ville de Châtel-Guyon. Elle a exercé durant de nombreuses années en tant que médecin thermal à Châtel-Guyon. Elle est également co-présidente de la fédération thermal Auvergne-Rhône-Alpes.



### ENQUÊTE

La culture du soin, intrinsèquement présente dans une ville thermale, infuse-t-elle aujourd'hui la manière de concevoir la ville ? Quel récit de cette culture du soin par les élus ?

---

---

---

---

---

---

---

---

---

---

## CE QUE NOS SENS PEUVENT NOUS DIRE : BALADE SONORE ET SENSORIELLE À LA DÉCOUVERTE DE CHÂTEL-GUYON



### PRÉSENTATION

Au travers d'une balade sonore et sensorielle au cœur du centre-ville de la station thermale de Châtel-Guyon, nous vous proposons d'appréhender l'espace urbain sous un nouvel angle. Au-delà du récit institutionnel ou de l'aménageur, comment en tant qu'individu vivons-nous cet espace ? Pour nous guider dans cette démarche, la compagnie Ici Même nous accompagnera pour nous connecter à nos sens, afin de prêter attention à ce que ceux-ci peuvent nous dire sur notre état de bien-être dans l'espace public.



### INTERVENANT

- **Ici Même**, groupe d'artistes basé à Grenoble a une démarche ancrée dans l'espace urbain, envisagé comme lieu d'expérimentation.



### ENQUÊTE

Comment nos sens peuvent-ils nous éclairer sur la perception de notre environnement ? De quelle manière pouvons-nous changer nos pratiques pour utiliser des méthodes plus sensibles afin d'appréhender la culture du soin en urbanisme ?

---

---

---

---

---

---

---

---

---

---

## ATELIER PARTICIPATIF SUR LES DÉTERMINANTS DE LA SANTÉ



### PRÉSENTATION

La résolution des problèmes de santé d'une population est souvent perçue comme un acte médical visant à soigner une maladie. Pour autant, au-delà de cette approche curative de la santé, une approche préventive, cherchant à prendre soin d'une population et à éviter le développement de certains maux mérite d'être développée. Dans ce contexte, l'urbanisme a un rôle à jouer pour prendre soin des populations. Pour mieux comprendre les relations qui existent entre urbanisme et santé, cet atelier vous propose de vous familiariser avec les déterminants de la santé. Un premier temps de l'atelier questionnera l'intérêt d'une approche sensible au service du projet urbain au travers de la définition de la santé par l'OMS et une approche sociologique de l'urbanisme et de la santé. Dans un second temps, une étude de cas sur la place Brosson de Châtel-Guyon, récemment réaménagée, proposera de réfléchir collectivement aux facteurs de risque pour la santé qui existaient avant les travaux et aux facteurs de protection pour la santé qui existent désormais. Cet atelier se déroulera en deux temps :

- Partie 1 - Une approche sensible au service du projet urbain ?
- Partie 2 - Étude de cas à partir de la place Brosson à Châtel-Guyon : un réaménagement favorable à la santé ?



### INTERVENANT

- **Nawel BAB-HAMED**, chargée d'études sociologie, culture et modes de vie, UrbaLyon - captation vidéo



### ENQUÊTE

Quels sont les liens entre santé et urbanisme ? Quelle plus-value d'une approche sensible du projet urbain pour prendre soin des individus ? Comment l'aménagement urbain peut influencer sur le bien-être des populations ?

---



---



---



---



---



## QUELS OUTILS ET MÉTHODES MOBILISÉS PAR LES AGENCES POUR TRAITER LA SANTÉ ?



### PRÉSENTATION

Ce quatrième temps de la journée sera l'occasion de découvrir et d'échanger sur la manière dont les agences d'urbanisme et leurs territoires d'interventions se saisissent de la question de la santé. Quels sont les outils et méthodes qu'ils mobilisent pour intégrer la santé dans l'urbanisme ? Pour répondre à cette question, trois agences et partenaires des agences nous présenteront leurs travaux :

- La sensibilisation à l'Urbanisme Favorable à la Santé (UFS) auprès des élus locaux et responsables des services sociaux dans le Puy-de-Dôme : retour sur la démarche - Vincent CHALLET, Union Départementale des Centres Communaux d'Action Social du Puy de Dôme (UDCCAS 63)
- L'urbanisme comme outils de prévention santé sur le territoire de la Communauté Urbaine de Dunkerque : exemples de travaux mis en œuvre - Sandrine BABONNEAU et Mathieu BENOIT, Agence d'urbanisme et de développement de la région Flandre-Dunkerque (AGUR)
- Le Plan Régional Santé Environnement n°3 Auvergne Rhône Alpes, un levier pour expérimenter l'urbanisme du soin. Focus sur les travaux menés par l'Agence d'urbanisme de la région grenobloise en Isère. - Olga BRAOUDAKIS, Agence d'urbanisme de la Région Grenobloise (AURG)



### INTERVENANTS

- **Vincent CHALLET**, chargé de mission, UDCCAS 63
- **Sandrine BABONNEAU**, Urbaniste - Chargée d'études, référente « Urbanisme & Santé », AGUR
- **Mathieu BENOIT**, Architecte, AGUR
- **Olga BRAOUDAKIS**, chargée d'études / référente santé, AURG



### ENQUÊTE

Comment intégrer les questions de santé dans l'urbanisme ? Quels dispositifs et leviers d'intervention sont mobilisables ?

---



---



---



---

## DEMAIN : UN CLUB FNAU SANTÉ ?



### PRÉSENTATION

Prendre en compte la santé dans l'urbanisme n'est pas forcément chose aisée et ne peut être le seul fait des agences d'urbanisme. La santé étant un champ d'interventions multifformes, nombre d'acteurs nécessitent d'être impliqués, un champ large de données peut être mobilisé et les financements peuvent parfois manquer pour prendre en compte cette dimension dans les projets urbains. Face à ces freins et ces interrogations, pourquoi ne pas mutualiser les connaissances au sein du réseau FNAU ?

Ce dernier temps de la journée, sera l'occasion d'élargir le propos, en échangeant sur les partenariats, financements, modalités d'accès à la donnée santé et formations, qui sont, peuvent ou pourraient être mobilisés pour intégrer la question de la santé dans les travaux des agences d'urbanisme.



### ENQUÊTE

Comment construire une culture commune de l'approche santé en urbanisme ?

---



---



---



---



---



---



---



---



---



---





# PROGRAMME DE L'EXPLORATION

**8h : Rendez-vous à la gare routière (Place des Salins)**

**8h15-9h** : Trajet en car

**9h-9h15** : Arrivée à la salle de la Mouniaude (Châtel-Guyon) et accueil café

**9h15-9h45** : Ville thermale et prise en compte de la santé dans ses projets d'urbanisme : une évidence ?

**9h45-12h30** : Balade sonore et sensorielle à la découverte de Châtel-Guyon avec la compagnie Ici Même

**12h30-14h : Déjeuner sous forme de plateaux-repas (Salle de la Mouniaude)**

**14h-15h30** : Atelier participatif sur les déterminants de la santé en deux temps :

■ 14h-14h45 / Une approche sensible au service du projet urbain ?

■ 14h45-15h30 / Étude de cas à partir de la place Brosson à Châtel-Guyon : un réaménagement favorable à la santé ?

**15h30-16h30** : Exemples d'outils et de méthodes mobilisées par les agences pour la santé

**16h30-17h** : Demain un club FNAU santé ?

**17h-17h45 : Retour en car à la gare routière (Place des Salins)**

## INFOS PRATIQUES

### CONTACTS :

Amélie LEROUX - 04 73 16 13 26

Pauline MOULY - 04 73 17 48 16